

Bremanger kommune

# VVA Bråtane bustadfelt

## SHA-plan



## Dokumentinformasjon

Oppdragsgiver: Bremanger kommune  
 Tittel på rapport: VVA Bråtane bustadfelt  
 Oppdragsnavn: VVA Bråtane bustadfelt  
 Oppdragsnummer: 637320-01-05  
 Utarbeidet av: Stig Ronny Kragseth  
 Oppdragsleder: Kristian Losnegard Karlsen  
 Tilgjengelighet: Åpen

01	20. mai. 2026	Konkurransegrunnlag	SRK	KLK
Ver	Dato	Beskrivelse	Utarb. av	KS

## Innholdsfortegnelse

1. Innledning	3
1.1. Kort om prosjektet	3
1.2. Distribusjon og oppdatering av SHA-plan	3
2. Organisasjon	4
3. Framdriftsplan	6
3.1. Hovudframdriftsplan i utføringsfasen (viktige milepælar)	6
3.2. Detaljert framdriftsplan	6
4. Spesifikke tiltak	7
5. Rutiner for avviksbehandling – endring og oppdatering av SHA-planen	8
6. Vedlegg	9
6.1. Vedlegg 1 Varslingsplan for alvorlege ulykker	10
6.2. Vedlegg 2 Utvida telefonliste til varslingsplan for alvorlege ulykker	11
6.3. Vedlegg 3 Risikokartlegging i prosjekteringsfasen.	13

# 1. Innledning

Denne planen er utarbeida med utgangspunkt i Forskrift om sikkerhet, helse og arbeidsmiljø på bygge- eller anleggsplassar (Byggherreforskriften).

## 1.1. Kort om prosjektet

<b>Prosjektnamn</b>	VVA Bråtane bustadfelt
<b>Type prosjekt</b>	Opparbeiding av teknisk infrastruktur for Bråtane bustadfelt
<b>Adresse bygge-/anleggsplass</b>	Bråtane, Ålfoten

## 1.2. Distribusjon og oppdatering av SHA-plan

Denne foreløpige SHA-planen er utarbeida i prosjekteringsfasen av prosjektet. Før oppstart av arbeidet på bygge- eller anleggsplassen skal byggherren i samarbeid med SHA-koordinator for utførelsesfasen organisere ein prosess der alle involverte partar deltek, for ev. komplettering og oppdatering av SHA-planen, herunder vurdering av risikoforhold og spesifikke tiltak.

Total-/hovudentreprenør skal være hovudbedrift og skal i samarbeid med øvrige arbeidsgivarar samordne prosjektets internkontroll. Alle arbeidsgivarar skal drive systematisk HMS-arbeid og skal sjølv innarbeide relevante delar av SHA-planen i sitt system for internkontroll iht. Internkontrollforskriften.

SHA-planen og eventuelle endringar i denne skal vera lett tilgjengeleg og gjerast kjent for alle involverte på arbeidsplassen. SHA-planen skal oppdaterast fortløpande dersom det oppstår vesentlege endringar som har betydning for sikkerheit, helse og arbeidsmiljø, blant anna ved forseinkingar som medfører endringar i tidsplan, endringar i allereie planlagde spesifikke tiltak eller når det oppstår nye risikoforhold som kan medføre fare for liv og helse etc. SHA-koordinator er ansvarleg for oppdatering og distribusjon av SHA-planen, iht. distribusjonslista.

## 2. Organisasjon

Funksjon	Kontaktperson	Verksemd	E-post
Byggherre - Prosjekt- og byggeleiar	Inge Johan Rogne	Bremanger kommune	Inge.rogne@bremanger.kommu ne.no
Byggherrens representant	-		
SHA-koordinator prosjektering	Inge Johan Rogne	Bremanger kommune	
SHA-koordinator utførelse	Inge Johan Rogne	Bremanger kommune	
Prosjekterande, oppdragsleiar	Kristian Losnegard Karlsen	Asplan Viak as	Kristian.karlsen@asplanviak.no
Prosjekterande	Stig Ronny Kragseth	Asplan Viak as	stig.krageth@asplanviak.no
Generalentreprenør, prosjektleiar	Nn nn	Nn as	
Generalentreprenør, anleggsleiar	Nn nn	Nn as	
Generalentreprenør, HMS-KS leiar	Nn nn	Nn as	

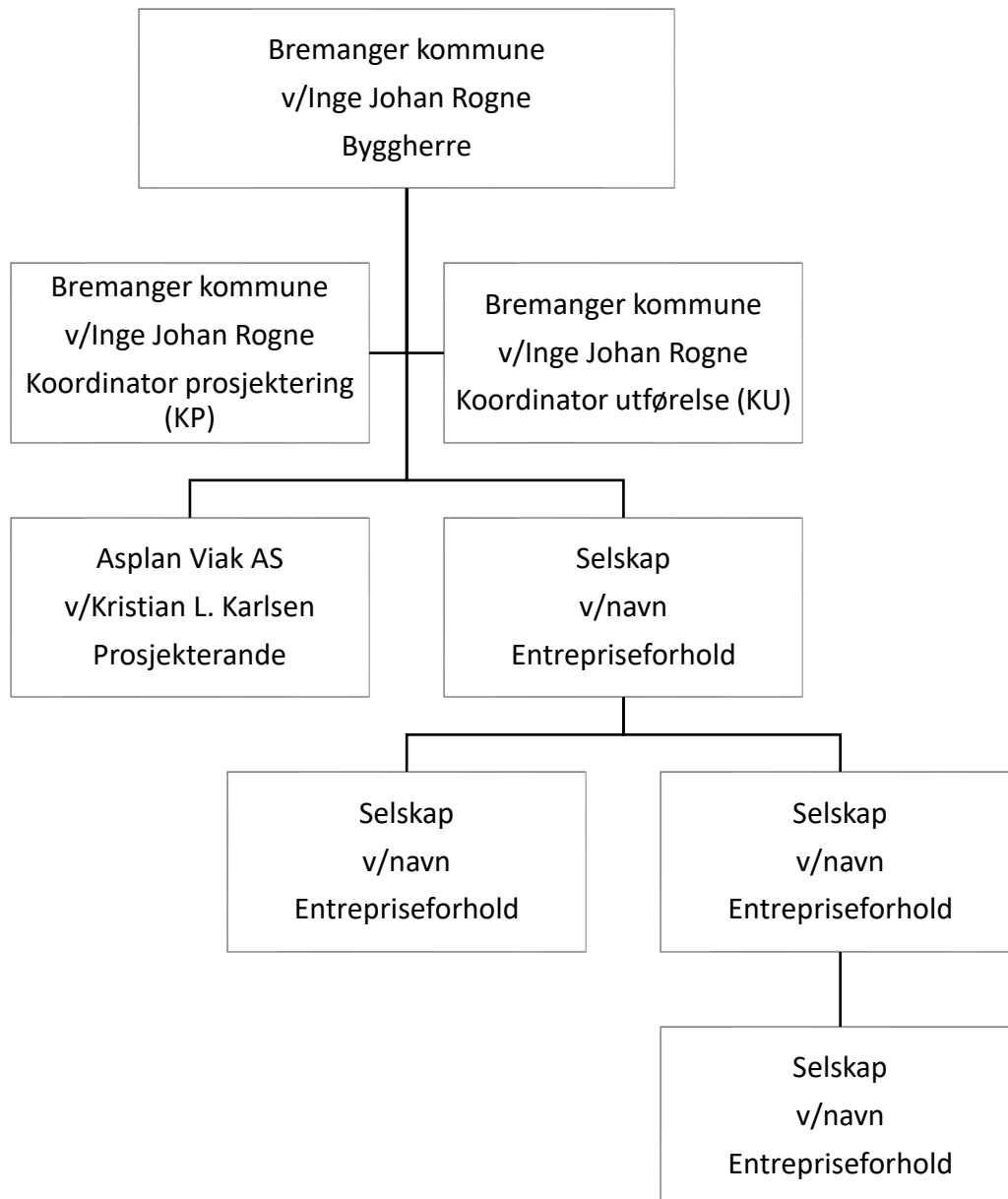

### 3. Framdriftsplan

Før oppstart av arbeida skal entreprenør utarbeide en framdriftsplan for utføringsfasen.

Framdriftsplanen skal vise at dei forskjellige arbeidsoperasjonar ikkje samanfell på ein slik måte i tid eller stad at arbeidstakarane vert utsett for farar, og skal vera så detaljert at den er eit hensiktsmessig verktøy for koordinering i utførelsesfasen.

#### 3.1. Hovudframdriftsplan i utføringsfasen (viktige milepælar)

Beskrivelse	Dato
Bygge-/anleggsstart	15. august 2026
Ferdigstilling anlegg	15. desember 2026

#### 3.2. Detaljert framdriftsplan

Det vert vist til gjeldande framdriftsplan. Framdriftsplanar er en del av SHA-planen, og må vera tilgjengeleg for alle arbeidsgivarar og arbeidstakarar på bygge- eller anleggsplassen.

## 4. Spesifikke tiltak

I dette kapitlet vert det beskrive spesifikke tiltak knytt til arbeid som kan innebera fare for liv eller helse. Dei spesifikke tiltaka er basert på risikovurderingar byggherren og dei prosjekterande har utført i samband med planlegging og prosjektering av prosjektet. Dette gjeld for risikoforhold som følgje av byggherren og dei prosjekterande sine «val».

Løpande risikovurderingar skal inngå som en del av entreprenøren sin internkontroll. Det inneber blant anna at han skal føreta løpande vurdering av identifiserte risikoområde og spesifikke tiltak i SHA-planen. Vidare skal han informera byggherren om risikoforhold og spesifikke tiltak som ikkje er beskrive i planen

**Merk at generelle farar som vert dekkja av generelle risikoreduserande lov-/forskriftskrav og normale arbeidsinstrukser, ikkje vert omtala i tabellen for spesifikke tiltak.**

**Samanstillinga i vedlegg 3 syner resultatet av risikokartlegging i prosjekteringsfasen.**



## 5. Rutiner for avviksbehandling – endring og oppdatering av SHA-planen

Alle på bygge-/anleggsplatsen har et ansvar for å rapportere avvik (endringer og oppdateringer) fra denne SHA-planen.

Rutine for avviksbehandling:

- Behov for endringer skal skriftlig meldes til koordinator utførelse (KU) umiddelbart forholdet oppdages.
- KU registrerer innmeldt/oppdaget behov for endring fra SHA-planen gjennom prosjektets (byggherrens) avvikssystem.
- Beslutning om nødvendig tiltak tas av byggherren v/prosjektleder/byggeleder i samråd med KU og anleggsleder eller tilsvarende hos de utførende.
- Informasjon om endring og tiltak til alle i henhold til SHA-planens distribusjonsliste.
- SHA-planen oppdateres av vedkommende som står oppført som ansvarlig for oppdatering av SHA-plan hos byggherren.

## 6. Vedlegg

## 6.1. Vedlegg 1 Varslingsplan for alvorlege ulykker

### Varslingsplan for alvorlege ulykker.

#### Kontrakt: "VVA Bråtane bustadfelt"

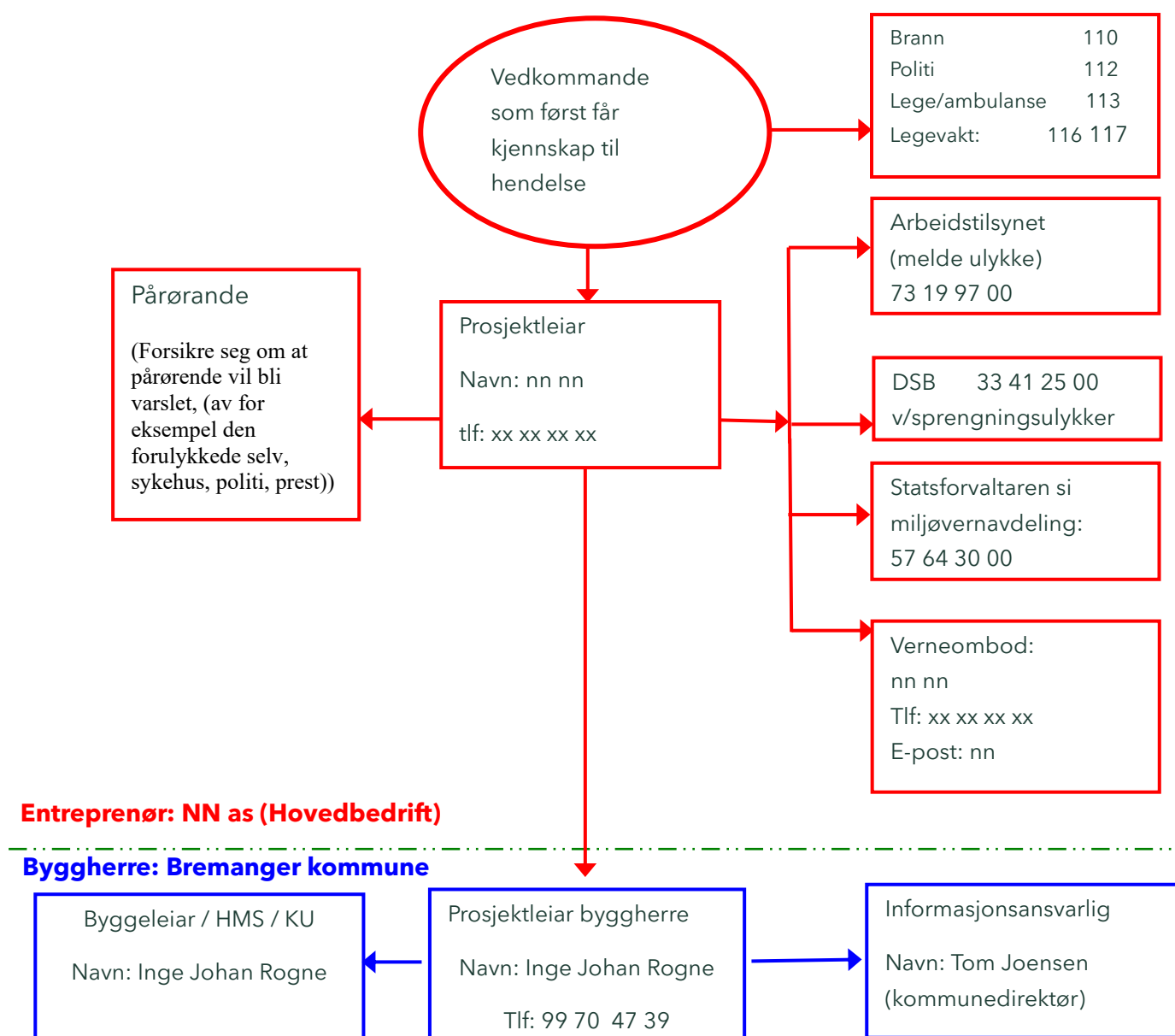

## 6.2. Vedlegg 2 Utvida telefonliste til varslingsplan for alvorlege ulykker

**Utvida telefonliste til varslingsplan for alvorlege ulykker****Prosjekt: VVA Bråtane bustadfelt**

<b>Telefonlister</b>	<b>Alarmtelefo n</b>	<b>Telefon</b>	<b>E-post</b>
<b>Brann</b>	110		
<b>Politi</b>	112		
<b>Ambulanse</b>	113		
<b>Legevakt</b>	116 117		
Vegtrafikksentral		175	
Arbeidstilsynet		815 48 222	
<b>Sunnfjord kommune / Byggherre:</b>		57 72 20 00	
Prosjekt- og byggeleiar / KU Inge Johan Rogne		99 70 47 39	Inge.rogne@bremanger.kommune.no
Ressurs / driftssjef Øystein Grande		96 04 87 90	Oystein.grande@bremanger.kommune.no
<b>Asplan Viak as / Rådgjevar:</b>		Sentralbord : 417 99 417	
Oppdragsleiar Kristian L. Karlsen		40 45 07 87	Kristian.karlsen@asplanviak.no
<b>nn as / Entreprenør:</b>			

Prosjektleder			
Nn nn			
Anleggsleder			
Nn nn			
HMS- og kvalitetsleder			
Nn nn			

### 6.3. Vedlegg 3 Risikokartlegging i prosjekteringsfasen.

Risikokartlegging i prosjekteringsfasen.

